

**ОПИСАНИЕ ВОЗМОЖНОСТЕЙ
ПО «ПЛАНИРОВАНИЕ ГИА (ЕГЭ)»
ВЕРСИИ 12.02**

О РЕЛИЗЕ

Обновление ПО «Планирование ГИА (ЕГЭ)» версии 12.02 содержит следующие изменения:

1. Добавлено расписание экзаменов ГИА-11 2017.
2. Открыта функция регистрации участников на экзамены, включая регистрацию на ГВЭ с выбором формы проведения ГВЭ.
3. Отчеты СБ-04, СБ-10 доработаны с целью отображения формы проведения ГВЭ, выбранной при регистрации на экзамены ГВЭ.
4. Добавлено отображение результата сочинения/изложения в карточке участника на уровнях МСУ, ОО и РЦОИ.
5. При установке признака "Есть действующий зачет" необходимо указывать код ОО получения зачета.
6. Добавлена возможность поиска участников по наличию примечания.
7. Открыт раздел «Заказ ЭМ».
8. Добавлена возможность поиска ППЭ по дополнительным параметрам.
9. Добавлен признак «Участствует в ГВЭ» для работников ППЭ.
10. Добавлена пометка «УСТ» при отображении результатов сочинения/изложения.
11. В отчет, который формируется из карточки работника ППЭ, добавлено указание ППЭ, к которому прикреплен работник.
12. Добавлена возможность отслеживания процесса печати дополнительных бланков сочинения/изложения.

При работе с данным обновлением необходимо обратить внимание:

- 1) расписание должно быть добавлено на все уровни: РЦОИ, МСУ и ОО (см. раздел 1);
- 2) добавление расписания в модуль «Школьный клиент» выполняется только с помощью установки обновления, которое будет выдано через 2-3 рабочих дня после выдачи обновления ПО «Планирование ГИА(ЕГЭ)»;
- 3) для корректного отображения результатов сочинения/изложения на уровнях МСУ/ОО необходимо убедиться, что после получения на уровне РЦОИ результатов сочинения(изложения) из РЦОИ выполнялся импорт на уровни МСУ/ОО (см. раздел 4);
- 4) необходимо проверить и при необходимости актуализировать внесенные в РИС сведения о наличии у участников категории «Выпускник общеобразовательной организации текущего года» действующего зачета, полученного в другом регионе или в прошлом(прошлые) года, а также убедиться в отсутствии расхождений в данных БД в результате ошибочной установки признака «Есть действующий зачет» (см. раздел 5);
- 5) памятка по работе с разделом «Заказ ЭМ» находится в архиве с обновлением.

ПОРЯДОК ОБНОВЛЕНИЯ

Для установки обновления необходимо:

1. С Технологического портала ЕГЭ скачать архив с файлом обновления.
2. Проверить соответствие контрольной суммы архива с файлом обновления контрольной сумме, опубликованной на Технологическом портале ЕГЭ. Последовательность действий для проверки приведена в разделе «ПРОВЕРКА СООТВЕТСТВИЯ КОНТРОЛЬНОЙ СУММЫ».
3. Контрольная сумма обычно используется для проверки правильности передачи данных по каналам связи или как гарантия происхождения тех или иных данных.
 - Если суммы расходятся – сообщить об этом на Горячую линию ЕГЭ 2016 в техническую поддержку ФЦТ. Повторить п.2. для другого полученного файла.
 - Если суммы сходятся – распаковать архив с обновлением.
4. Запустить приложение «Планирование ГИА (ЕГЭ)», пройти авторизацию.
5. В главном меню выбрать «Администрирование» > «Обновление программы» (см. Рисунок 1).
6. Указать путь к файлу обновления (файл с расширением .update), нажать «Ок».



Рисунок 1. Окно выбора файла обновления

В случае возникновения ошибок в процессе установки обновления, в заявке на горячую линию к описанию ошибки необходимо также прикладывать файл rbd-updater-log.txt, расположенный в папке log на диске с установленным приложением «Планирование ГИА (ЕГЭ)».

ПРОВЕРКА СООТВЕТСТВИЯ КОНТРОЛЬНОЙ СУММЫ

Проверка соответствия контрольной суммы выполняется с помощью утилиты File Checksum Integrity Verifier.

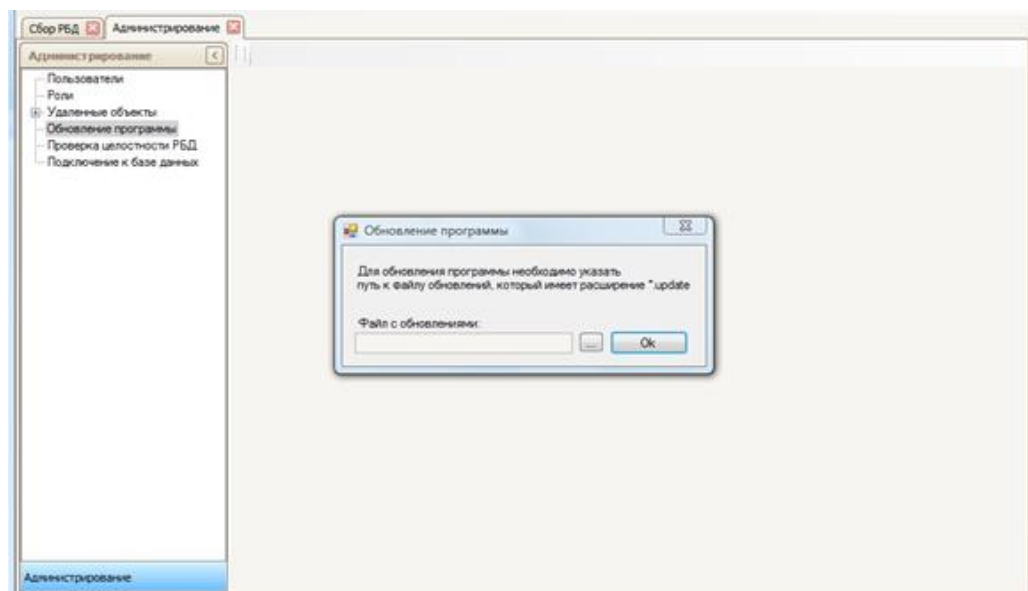
У Microsoft есть собственная утилита командной строки для вычисления и проверки контрольной суммы файлов - File Checksum Integrity Verifier (fciv.exe). Ее можно загрузить по ссылке <http://download.microsoft.com/download/c/f/4/cf454ae0-a4bb-4123-8333-a1b6737712f7/windows-kb841290-x86-enu.exe> (41 кб).

Достаточно выполнить одну команду в командной строке («Пуск» > «Выполнить» > «cmd»):

```
<путь к утилите>\fciv.exe -sha1 <путь к ISO>\имя_файла
```

Например, если утилита на рабочем столе, а архив в корне диска «D:», команда будет выглядеть так:

```
%userprofile%\desktop\fciv.exe -sha1 D:\%userprofile%\desktop\fciv.exe -sha1 D:\имя_архива.zip
```

Результат показан ниже (см. Рисунок 2) – контрольная сумма файла:



Рисунок 2. Контрольная сумма файла в File Checksum Integrity Verifier

Если не указывать параметр -sha1, утилита вычислит хеш MD5.

Вы можете использовать этот способ для проверки контрольных сумм MD5 или SHA1 любых файлов.

Проверка контрольной суммы с помощью программы HashTab.

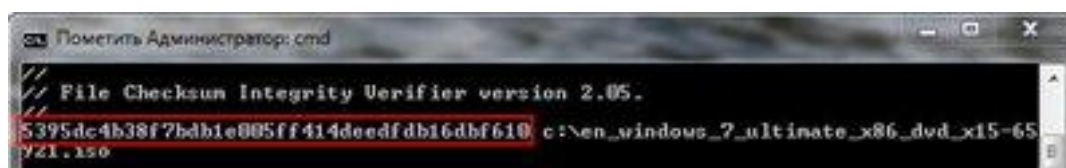
Можно проверить контрольную сумму более простым путем:

1. Загрузите и установите программу HashTab.
2. Щелкните правой кнопкой мыши на файле архива и выберите пункт "Свойства".
3. Перейдите на вкладку "Контрольные суммы" (File Hashes) (см. Рисунок 3), контрольную сумму можно увидеть в строке MD-5.



Рисунок 3. Контрольная сумма файла в HashTab

1. Добавлено расписание экзаменов ГИА-11 2017

В ПО «Планирование ГИА(ЕГЭ)» 12.02 добавлено расписание экзаменов (см. Рисунок 4).

После установки обновления версии 12.02 необходимо убедиться, что расписание успешно добавлено - даты экзаменов можно просмотреть в разделе **Федеральные справочники / Даты экзаменов**.

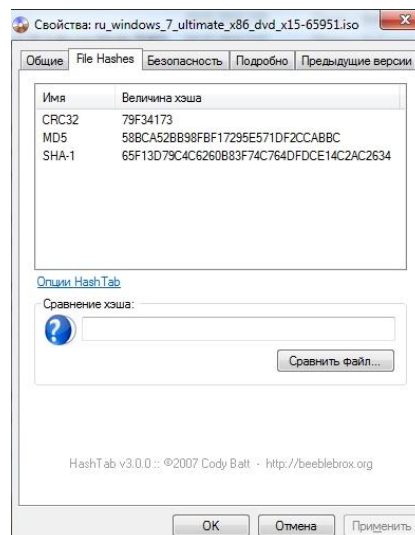
Для добавления расписания на уровни МСУ и ОО необходимо обновить в МСУ и ОО ПО «Планирование ГИА(ЕГЭ)» уровней МСУ/ОО до версии 12.02. Порядок обновления ПО «Планирование ГИА(ЕГЭ)» уровня МСУ/ОО аналогичен порядку обновления ПО «Планирование ГИА(ЕГЭ)» уровня РЦОИ (раздел «Администрирование»-> «Обновление программы»-> путь к файлу обновления).

Примечание: список дат экзаменов может быть отсортирован, для сортировки необходимо ввести в верхней строке значение, которое необходимо найти в столбце, или часть значения (после символа %).



Рисунок 4. Расписание экзаменов

2. Открыта функция регистрации участников на экзамены, включая регистрацию на ГВЭ с выбором формы проведения ГВЭ

В результате установки обновления ПО «Планирование ГИА(ЕГЭ)» версии 12.02 с расписанием станет доступна функция регистрации участников на экзамены.

Регистрация участников на экзамены осуществляется вручную через карточку участника (вкладка «Экзамены») или с помощью групповых операций («Групповые операции»/«Регистрация на экзамены»).

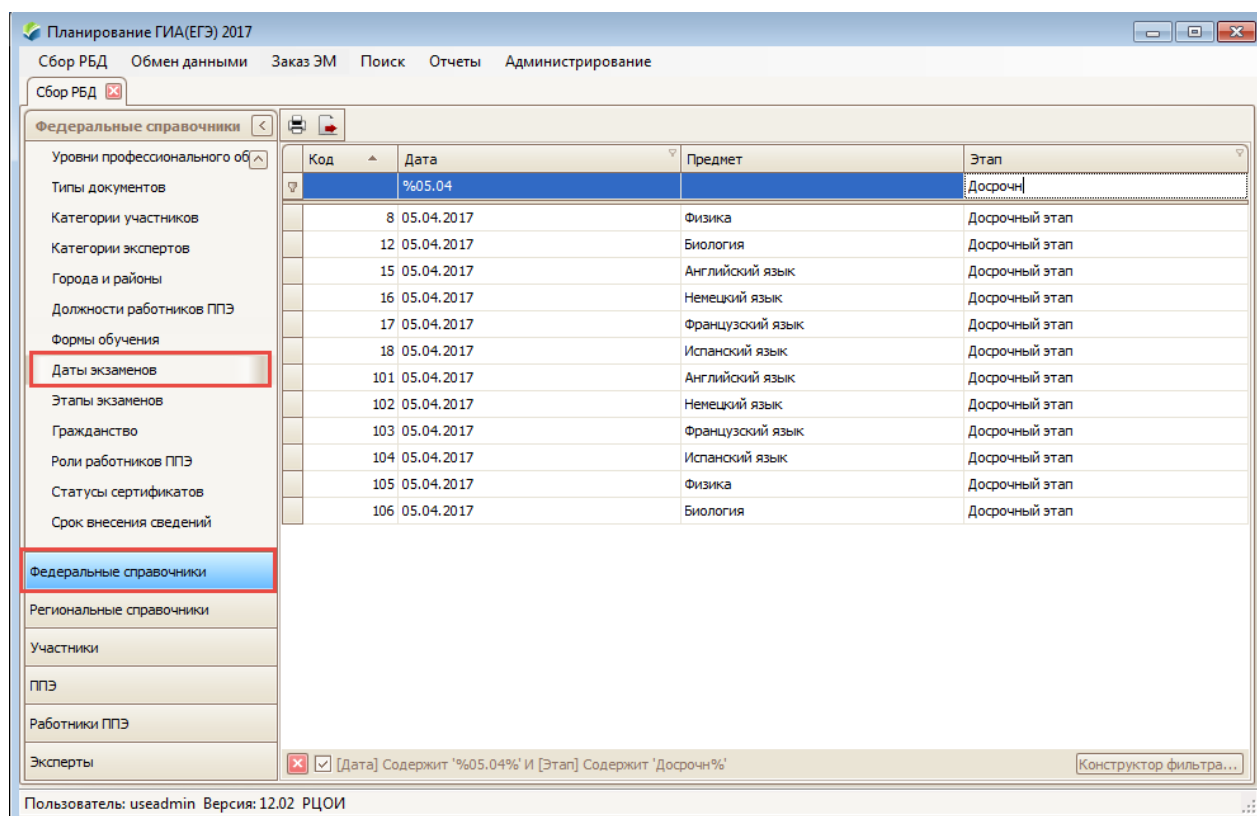
Возможность регистрации участников на экзамены в формах ЕГЭ, ГВЭ и «Другое» (Родной язык и Родная литература) определяется выбором формы ГИА на карточке участника (вкладка «Параметры» -> поле «Форма ГИА»).

Регистрация участников на экзамены осуществляется в соответствии с выбором предметов, указанных участником в заявлении на участие в ГИА.

При выборе предмета указанного в заявлении, дата экзамена может быть указана вручную (см. Рисунок 5). По умолчанию при выборе предмета устанавливается основная дата основного этапа.

Регистрация участников на экзамены в форме «Другое» (Родной язык и Родная литература) выполняется аналогично регистрации участников на экзамены в форме ЕГЭ.

Планирование ГИА(ЕГЭ) 2017

Сбор РБД Обмен данными Заказ ЭМ Поиск Отчеты Администрирование

Сбор РБД: Участники

Участники

20 записей Групповые операции

Выбор	Код ОО	Класс	ФИО	Статус	С...	Н...	Форма...	Кол-во ...	Кол-во д...
<input type="checkbox"/>	102	11	Тестовый Участник Иванович		1111	22...	ЕГЭ, ГВЭ	0/0/0	0

0 Кол-во участников: 1

Сохранить Отмена Отчет История изменений Блокировка Дополнительно

Основные Параметры Сочинение (Изложение) **Экзамены** Профильные предметы Предметы, препод. по сокращенной программе

ЕГЭ ГВЭ

Выбор	Код пред...	Предмет	Этап	Дата экзамена
<input checked="" type="checkbox"/>	1	Русский язык	Основной этап	30.05.2017 (Основной)
<input checked="" type="checkbox"/>	2	Математика профильная	Основной этап	06.06.2017 (Основной)
<input type="checkbox"/>	3	Физика		
<input type="checkbox"/>	18	Литература		
<input type="checkbox"/>	4	Химия		
<input type="checkbox"/>	5	Информатика и ИКТ		
<input type="checkbox"/>	6	Биология		
<input type="checkbox"/>	7	История		

Федеральные справочники Региональные справочники Участники ППЭ Работники ППЭ Эксперты

Запись 2 из 19

#	Экзамен
<input type="checkbox"/>	Досрочный этап - 28.03.2017 (Основной)
<input type="checkbox"/>	Досрочный этап - 16.04.2017 (Резервный)
<input checked="" type="checkbox"/>	Основной этап - 06.06.2017 (Основной)
<input type="checkbox"/>	Основной этап - 28.06.2017 (Резервный)
<input type="checkbox"/>	Основной этап - 30.06.2017 (Резервный)

Рисунок 5. Регистрация участника на экзамены в форме ЕГЭ

При регистрации участников на экзамены в форме ГВЭ помимо даты экзамена необходимо ввести форму проведения ГВЭ, в соответствии с указанной в заявлении. Форма проведения ГВЭ может быть указана вручную – для этого необходимо щелкнуть мышью по столбцу «Форма экзамена» (см. Рисунок 6).

Для выбора формы проведения ГВЭ вручную необходимо:

- 0) убедиться, что на вкладке «Параметры» в поле «Форма ГИА» для участника отмечено ☒ «ГВЭ»;

- 1) перейти на вкладку «Экзамены»;
- 2) перейти к форме выбора экзаменов по кнопке «ГВЭ»;
- 3) отметить предмет, указанный участником в заявлении;
- 4) открыть форму выбора даты и формы экзамена по кнопке  в столбце «Дата экзамена»;
- 5) отметить галочкой дату экзамена;
- 6) щелкнуть левой кнопкой мыши по значению в столбце «Форма экзамена» и выбрать форму проведения ГВЭ в соответствии с указанной участником в заявлении.

По умолчанию для ГВЭ по русскому языку устанавливается форма экзамена - сочинение, для остальных предметов – письменная форма.



Рисунок 6. Регистрация участника на экзамены в форме ГВЭ

Выбор даты и формы проведения ГВЭ при регистрации участников через групповые операции выполняется по аналогии с регистрацией вручную через карточку участника.

Для поиска участников, выбравших определенную форму проведения ГВЭ, необходимо перейти к форме поиска участников (кнопка  над списком участников). В разделе «Расширенный поиск по регистрациям» необходимо выбрать метод поиска «Искать участников ГВЭ с учетом выбранной формы» и указать форму проведения ГВЭ. В результате в списке будут отображаться только те участники, которые зарегистрированы на ГВЭ с данной формой проведения.

Рисунок 7. Поиск участникам по выбранным формам ГВЭ

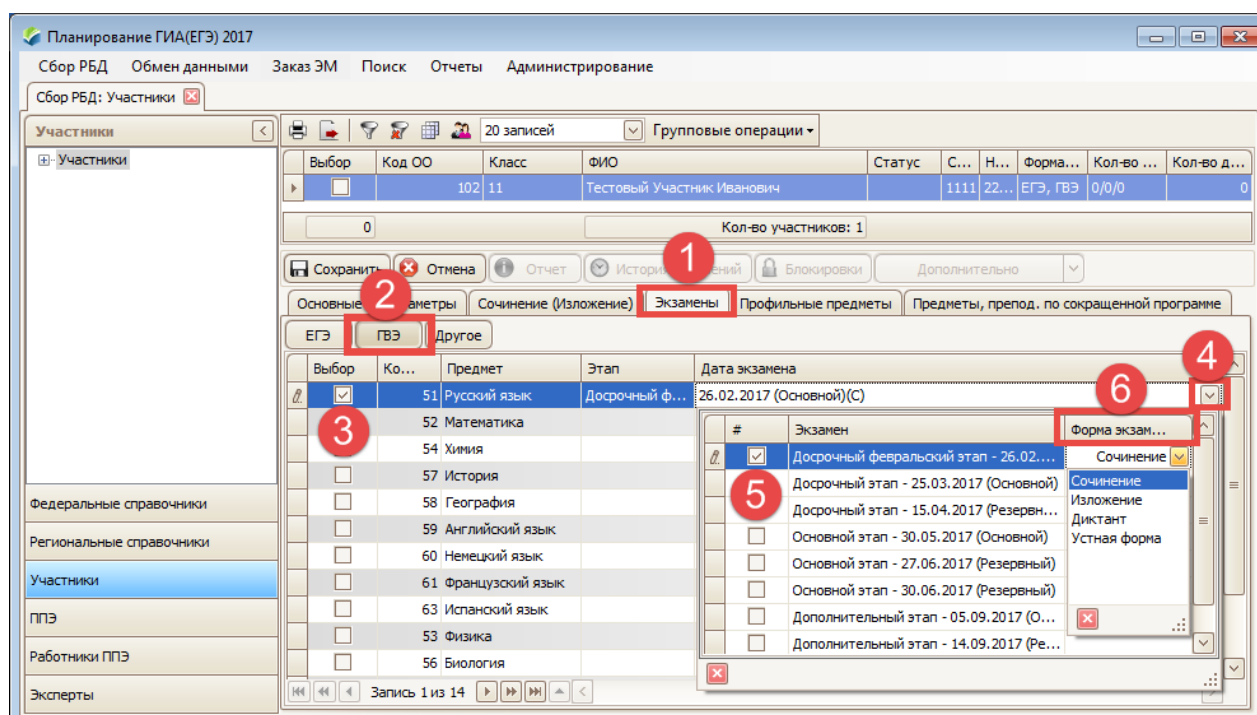
Для поиска участников, выбравших определенную форму проведения ГВЭ для определенных предметов необходимо в расширенном поиске по регистрациям дополнительно отметить предметы, по которым следует вести поиск (поле «Предмет», предметы ГВЭ имеют код больше 50).

Выбранная форма проведения ГВЭ отображается в отчетах СБ-04 и СБ-10.

3. Отчеты СБ-04, СБ-10 доработаны с целью отображения формы проведения ГВЭ, выбранной при регистрации на экзамены ГВЭ

В отчеты СБ-04 и СБ-10 добавлены пометки о выбранной форме проведения ГВЭ, указанной при регистрации:

- П – письменная форма;
- У – устная форма;
- С – сочинение;
- И – изложение;
- Д – диктант.

Этап: 2 – Основной этап
 Принцип раскладки: все участники
 Отчет сформирован: 11 января 2017 г. в 17:59

№ п/п	Код ОО	Класс	ФИО	Дата рождения	Документ серийный номер	Выбранные экзамены																	Подпись участника
						51 – Русский язык	52 – Математика	53 – Физика	54 – Химия	55 – Информатика и ИКТ	56 – Биология	57 – История	58 – География	59 – Английский язык	60 – Немецкий язык	61 – Французский язык	62 – Обществознание	63 – Испанский язык	68 – Литература	71 – Родной язык	72 – Родная литература		
1	2	3	4	5	6	7	8	9	10	11	12	13	14	15	16	17	18	19	20	21	22	23	
1	700084	11	Александров Денис Александрович	24.03.1996	0000 070022																		
2	700088	11	Молочникова Анна Васильевна	11.03.1995	6503-380238																		
3	700089	11A	Авдеев Марк Андреевич	10.04.1996	6010-410028																		
4	700089	11A	Мелешикин Евгений Владимирович	09.12.1996	0010 120076									14.06.17									
5	700095	11B	Усманов Абдулла Усманович	10.09.1999	6000 007510																		
6	700097	11	Домашнев Александр Александрович	03.03.1996	0000 070001																		
7	700097	11	Жаммилан София Александровна	17.04.1996	6000 002003																		
8	700097	11	Малышев Дмитрий Владимирович	15.05.1996	6000 002009									14.06.17									

Рисунок 8. СБ-04, пометки о выбранной форме проведения ГВЭ.

Контроль регистрации участников в ОО

Код формы: СБ-10

Этап: 2 – Основной этап
 Отчет сформирован: 11 января 2017 г. в 18:04

№ п/п	ФИО	Дата рождения	Документ	Места регистрации	Экзамены, на которых зарегистрирован участник
1	2	3	4	5	6
2	Александров Денис Александрович	24.03.1996	0000 070022	700101 – МБОУ СОШ Эврика-развитие	27.05.2017 – География, 27.05.2017 – Литература, 30.05.2017 – Русский язык, 02.06.2017 – Математика базовая, 06.06.2017 – Математика профильная, 10.06.2017 – Английский язык (устный), 14.06.2017 – Биология, 16.06.2017 – Информатика и ИКТ, 20.06.2017 – Химия, 22.06.2017 – Английский язык, 23.06.2017 – Немецкий язык (устный), 24.06.2017 – Физика, 24.06.2017 – История, 30.06.2017 – Французский язык
4	Домашнев Александр Александрович	03.03.1996	0000 070001	701052 – МКОУ "Лисицынская СОШ" Верхнекетского района	30.05.2017 – Русский язык, 14.06.2017 – Английский язык, 16.06.2017 – Информатика и ИКТ, 20.06.2017 – Физика, 22.06.2017 – Немецкий язык
6	Александров Денис Александрович	24.03.1996	0000 070022	701012 – МАОУ СОШ с. Минаевки Асиновского района	30.05.2017 – Русский язык, 06.06.2017 – Математика профильная, 14.06.2017 – Английский язык, 16.06.2017 – Информатика и ИКТ, 20.06.2017 – Физика, 22.06.2017 – Немецкий язык
8	Александров Денис Александрович	24.03.1996	0000 070022	700021 – МБОУ СОШ № 1 г. Кедрового	27.05.2017 – Литература, 30.05.2017 – Русский язык, 14.06.2017 – Английский язык, 16.06.2017 – Информатика и ИКТ, 20.06.2017 – Химия, 22.06.2017 – Немецкий язык
10	Александров Денис Александрович	24.03.1996	0000 070022	700021 – МБОУ СОШ № 1 г. Кедрового	30.05.2017 – Русский язык, 14.06.2017 – Английский язык, 16.06.2017 – Информатика и ИКТ, 22.06.2017 – Немецкий язык
12	Александров Денис Александрович	24.03.1996	0000 070022	700021 – МБОУ СОШ № 1 г. Кедрового	30.05.2017 – Русский язык, 02.06.2017 – Математика (ГВЭ-П), 14.06.2017 – Биология, 16.06.2017 – Информатика и ИКТ, 20.06.2017 – Химия, 22.06.2017 – Английский язык
14	Александров Денис Александрович	24.03.1996	0000 070022	700021 – МБОУ СОШ № 1 г. Кедрового	30.05.2017 – Русский язык, 01.06.2017 – Родной язык (Другое), 06.06.2017 – Математика профильная, 10.06.2017 – Немецкий язык (устный), 14.06.2017 – Английский язык, 20.06.2017 – Химия, 22.06.2017 – Немецкий язык (ГВЭ-П), 27.06.2017 – Русский язык (ГВЭ-П), 28.06.2017 – Математика базовая

Рисунок 9. СБ-10. Пометка о выбранной форме проведения ГВЭ.

4. Отображение результата сочинения/изложения в карточке участника

Добавлено отображение результата сочинения/изложения в карточке участника на вкладке «Параметры». Над признаком «Допуск к ГИА» отображается действующий результат участника (зачет/незачет) и дата получения результата.

Для того, чтобы сведения о результатах сочинения/изложения отображались в ПО «Планирование ГИА(ЕГЭ)» уровней МСУ и ОО, необходимо после получения на уровне РЦОИ результатов выполнить импорт в МСУ/ОО (если он не был выполнен

ранее).

Рисунок 10. Отображение результатов сочинения/изложения участника

Сведения о результатах сочинения/изложения должны передаваться на уровни МСУ и ОО своевременно, т.к. эти сведения учитываются при установке признака «Допуск к ГИА». Участникам категории «Выпускник общеобразовательной организации текущего года» признак «Допуск к ГИА» не может быть установлен, если у участника отсутствует зачет. Участники категории «Выпускник общеобразовательной организации текущего года», не имеющие «Допуска к ГИА», в дальнейшем исключаются из рассадки и не допускаются на экзамен в ППЭ.

Если участник категории «Выпускник общеобразовательной организации текущего года» имеет действующий зачет, полученный в другом регионе или в прошлом году (прошлые года), то ему необходимо установить признак «Есть действующий зачет», указав регион и код ОО получения зачета. Данный признак является альтернативой наличия зачета у участника в РИС текущего года текущего региона и учитывается при установке признака «Допуск к ГИА». Установка данного признака дополнительно контролируется.

5. При установке признака "Есть действующий зачет" необходимо указывать код ОО получения зачета

Изменена логика внесения сведений о наличии у участника действующего зачета, полученного в другом регионе или в прошлом году, а также сведений о регионе и ОО, в которой был получен зачет.

С вкладки «Параметры» карточки участника удалено поле «ОО другого региона». Для поля «Регион, в котором закончил ОО» отменена возможность выбора региона, отличного от текущего, для участников категории «Выпускник общеобразовательной организации

текущего года».

Для участников категории «Выпускник общеобразовательной организации текущего года», имеющих действующий зачет, полученный в другом регионе или в прошлом году должен быть установлен признак «Есть действующий зачет».

Внимание! Признак «Есть действующий зачет» НЕ НУЖНО устанавливать, если участник сдает(сдавал) сочинение/изложение в текущем регионе в текущем году.



Рисунок 11. Внесение сведений о регионе и коде ОО получения зачета участником

Для установки признака «Есть действующий зачет» необходимо:

- 1) перейти на вкладку «Параметры» карточки участника;
- 2) нажать на ссылку «Есть действующий зачет»;
- 3) в открывшемся окне установить ☒ «Есть действующий зачет»;
- 4) указать регион, в котором был получен зачет;
- 5) указать код ОО, в которой был получен зачет (если зачет получен участником в другом регионе, код ОО получения зачета необходимо уточнять в РЦОИ этого региона);
- 6) нажать кнопку «ОК».

В результате этих действий в карточке участника на вкладке «Параметры» будет отображаться установленный признак ☒ «Есть действующий зачет» (см. Рисунок 11).

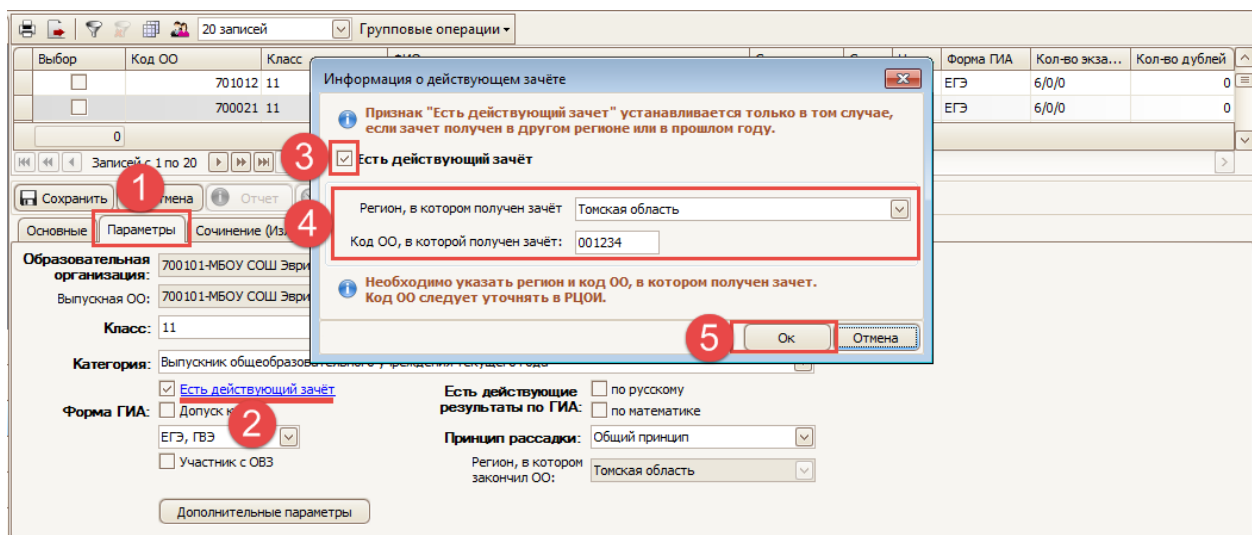
Регион и код ОО могут быть впоследствии отредактированы (действия 1)-5)).

Признак «Есть действующий зачет» в карточке участника не будет сохранен до тех пор, пока не указаны регион и код ОО получения зачета.



Рисунок 12. Запрет сохранения признака «Есть действующий зачет» без указания код ОО/региона получения зачета

Примечание: если в предыдущих версиях ПО «Планирование ГИА(ЕГЭ)» участнику был установлен признак «Есть действующий зачет», а также был введен код ОО получения зачета в поле «ОО другого региона», то после обновления ПО «Планирование ГИА(ЕГЭ)» до версии 12.02 признак «Есть действующий зачет» останется установленным, введенный код ОО будет отображаться в поле «Код ОО, в котором получен зачет» информационного окна «Информация о действующем зачете» (см. Рисунок 11).

Если признак «Есть действующий зачет» был установлен в предыдущих версиях ПО «Планирование ГИА(ЕГЭ)», но код ОО не был указан в поле «ОО другого региона», то после обновления ПО до версии 12.02 данный признак будет удален.

Внимание! В ПО «Планирование ГИА(ЕГЭ)» предусмотрены проверки корректности установленного признака «Есть действующий зачет»:

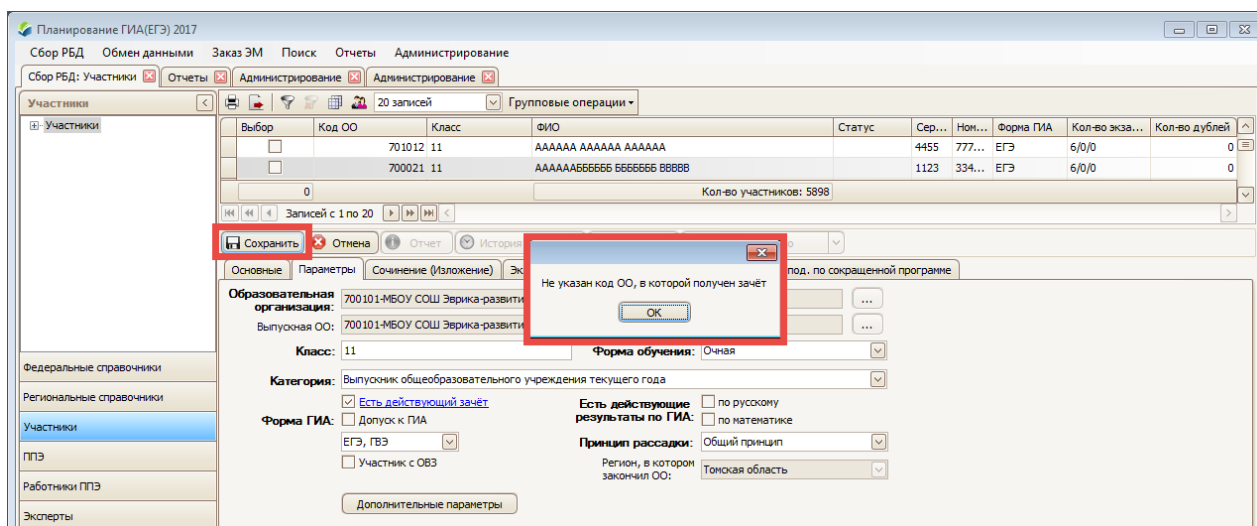
- установка признака «Есть действующий зачет» блокируется в случае, если у участника имеются результаты сочинения/изложения в РИС текущего региона;
- если признак «Есть действующий зачет» был ошибочно установлен участнику, которому пришли результаты сочинения/изложения из текущей РИС, то в ПО «Планирование ГИА(ЕГЭ)» будет отображаться сообщение «Найдены расхождения в данных» (а также в других случаях ошибочной установки признака). Для устранения ошибок необходимо
 - либо нажать «Устранить расхождения»;
 - либо нажать «Просмотреть отчет» и в открывшемся разделе «Проверка целостности РБД» нажать кнопку «Начать проверку», а затем «Исправить»;
 - либо перейти в раздел «Администрирование»-> «Проверка целостности РБД» и нажать кнопку «Начать проверку», а затем «Исправить».



Рисунок 13. Устранение случаев некорректной установки признака «Есть действующий зачет».

6. Открыт раздел «Заказ ЭМ»

В ПО «Планирование ГИА(ЕГЭ)» 12.02 доступен раздел «Заказ ЭМ». Функционал заказа экзаменационных материалов не менялся с прошлого года. Описание работы с данным разделом содержится в «Памятке по заказу ЭМ в ПО Планирование» (передается вместе с дистрибутивом и инструкциями).

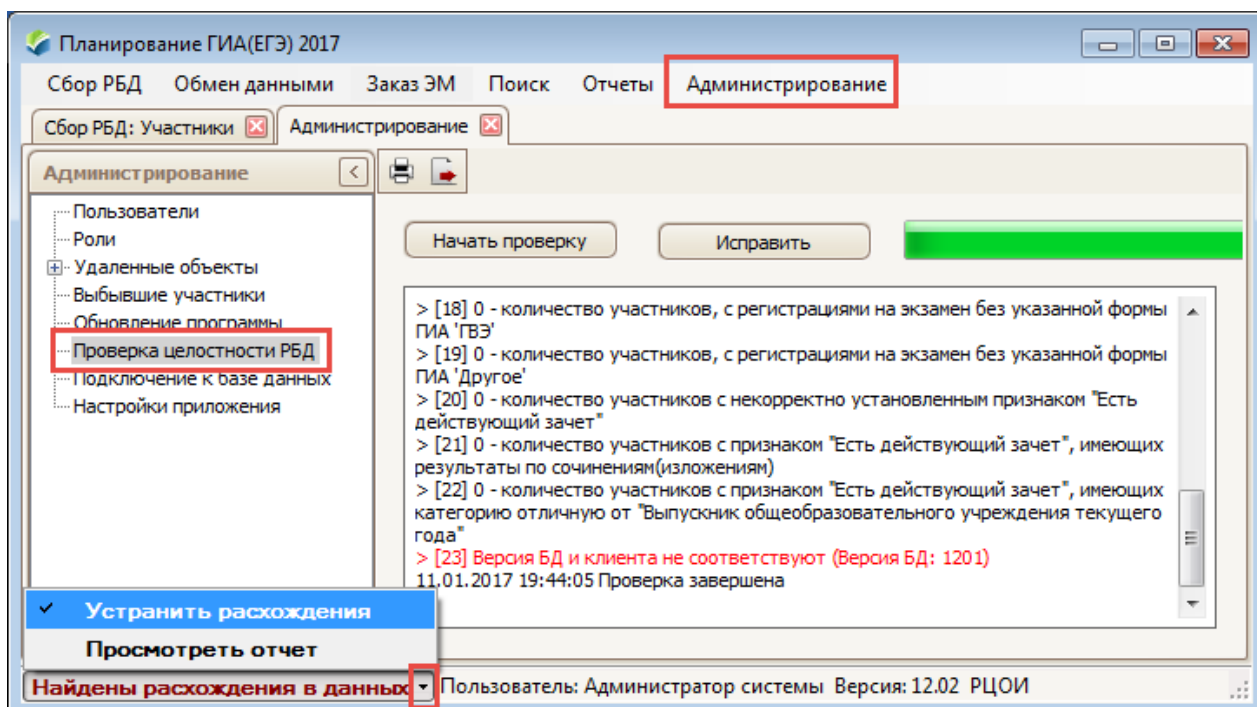

Рисунок 14. Раздел «Заказ ЭМ».

7. Добавлена возможность поиска участников по наличию примечания

Добавлена возможность поиска участников по наличию примечания (см. Рисунок 15). В форму поиска по разделу «Участники» добавлено поле «Примечание».

Рисунок 15. Поиск участников, для которых введено примечание

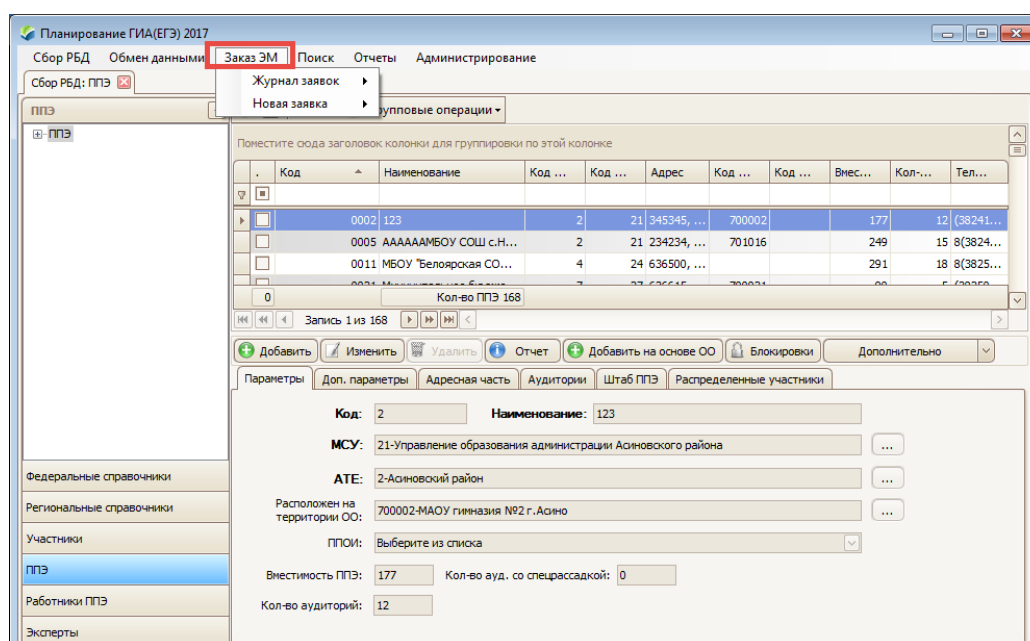
8. Добавлена возможность поиска ППЭ по дополнительным параметрам

Добавлена возможность поиска ППЭ по дополнительным параметрам. Для поиска необходимо нажать  над списком ППЭ и в открывшейся форме указать параметры, в соответствии с которыми необходимо отсортировать список ППЭ (см. Рисунок 16).

Рисунок 16. Поиск ППЭ по дополнительным параметрам

9. Добавлен признак «Участвует в ГВЭ» для работников ППЭ

На карточку работников ППЭ добавлен признак «Участвует в ГВЭ». Данный признак может учитываться при планировании проведения экзаменов в форме ГВЭ в ППЭ.

[illegible]

Рисунок 17. Признак «Участвует в ГВЭ»

Список работников ППЭ можно отсортировать по данному признаку (см. Рисунок 18).

Планирование ГИА(ЕГЭ) 2017

Сбор РБД Обмен данными Заказ ЭМ Поиск Отчеты Администрирование

Сбор РБД: Работники ППЭ Отчеты

Работники ППЭ 20 записей Групповые операции

Работники ППЭ

Форма поиска работников

Место работы

Код ОО: Наименование ОО: Должность по месту работы:

Тип ОО: Вид ОО: Тип нас. пункта:

☐ Работник не из ОО Другое место работы:

Персональные данные

ФИО: Серия документа: Номер документа:

☐ Нестрогий поиск по ФИО ☒ Строгий поиск по ФИО Код: Возраст: Пол:

Уровень профессионального образования: ☐ Необходим токен

Возможная должность в ППЭ: ☐ Прикреплен к ППЭ ☒ Участвует в ГВЗ: Да

Предметная специализация

Искать работников: Имеющих специализацию по любым указанным предметам

Выберите предметы для поиска специализации работников:

☒ Русский язык ☐ Физика ☐ Информатика и ИКТ ☐ История ☐ Английский язык ☐ Французский

☐ Математика ☐ Химия ☐ Биология ☐ География ☐ Немецкий язык ☐ Обществознание

Найти Отмена Очистить

Рисунок 18. Поиск работников с установленным признаком «Участвует в ГВЭ»

10. В отчет, который формируется из карточки работника ППЭ, добавлено указание ППЭ, к которому прикреплен работник

Доработан отчет, формируемый из карточки ППЭ – в отчет добавлено отображение перечня ППЭ, к которым прикреплен работник ППЭ (см. Рисунок 19).



Рисунок 19. Отчет по работнику ППЭ

11. Добавлена пометка «УСТ» при отображении результатов сочинения/изложения

При отображении результатов участников, сдававших сочинение/изложение в устной форме и имеющих на бланке регистрации соответствующую пометку (УСТ) в ПО «Планирование ГИА(ЕГЭ)» отображается пометка «Сдавал в устной форме». При этом результат оценивания по критерию 5 (грамотность) не отображается.

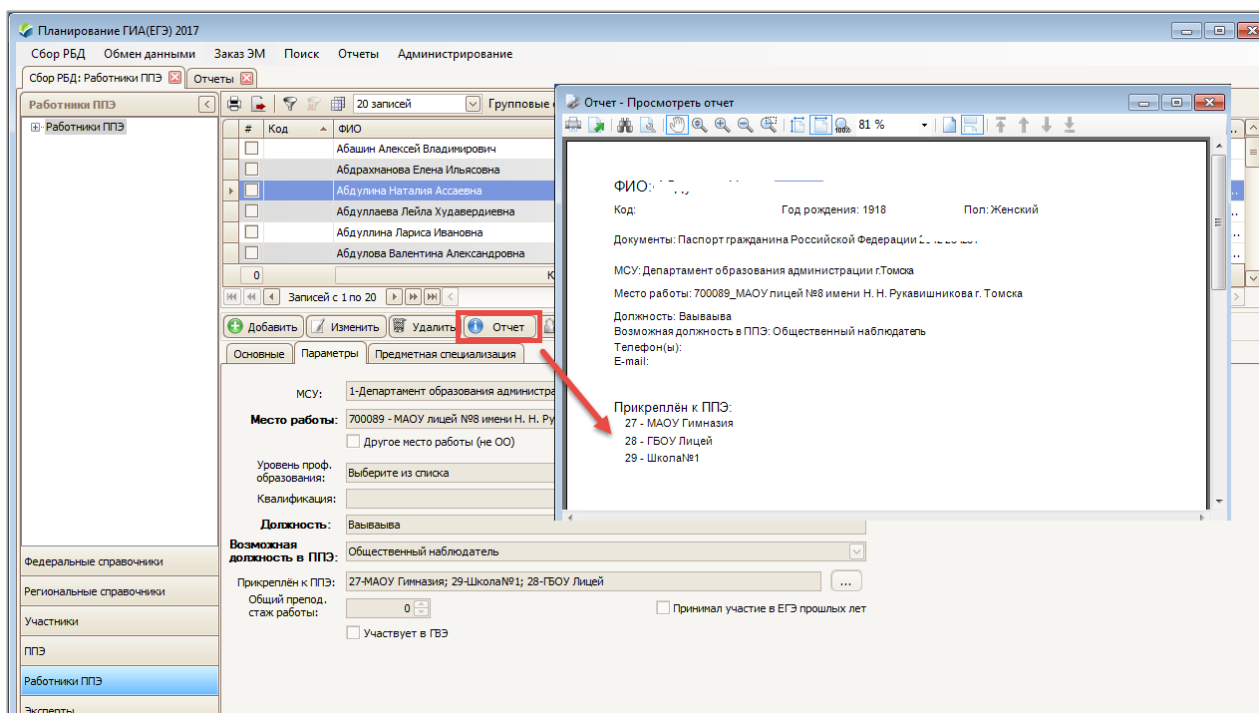

Рисунок 20. Отображение результатов сочинения/изложения в устной форме

12. Добавлена возможность отслеживания прогресса печати дополнительных бланков сочинения/изложения

При печати дополнительных бланков ответов добавлено отображение прогресса печати.

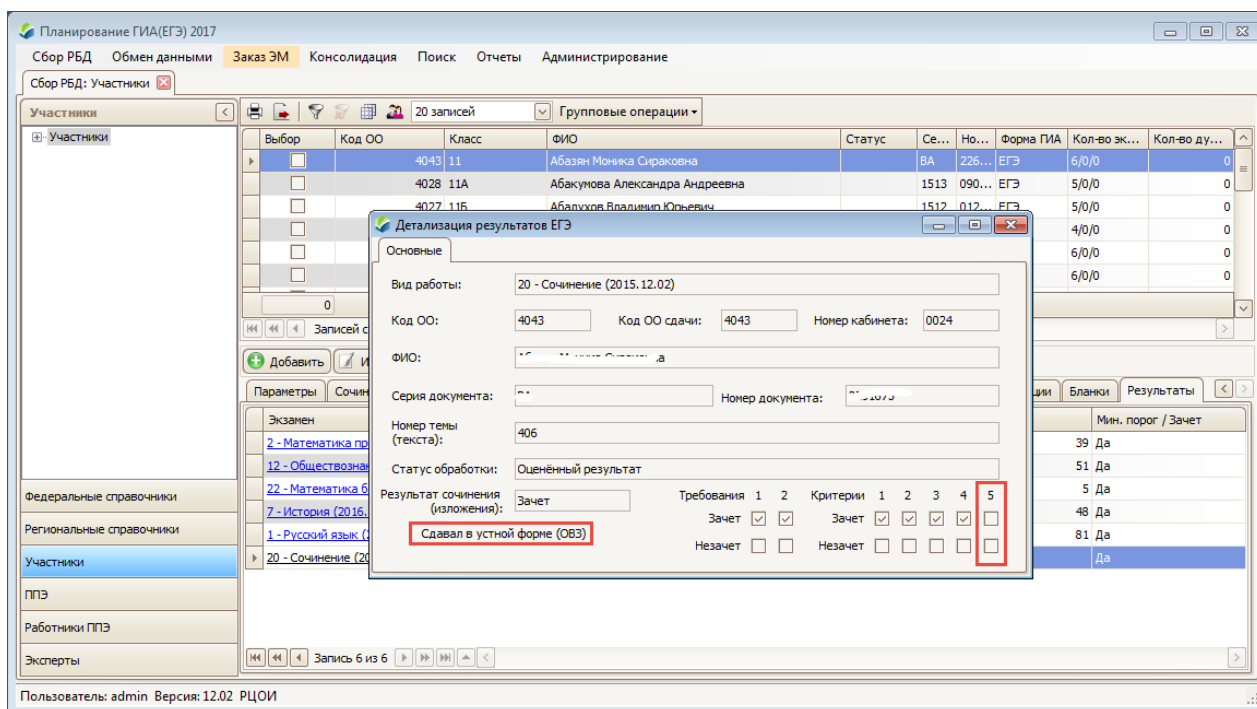
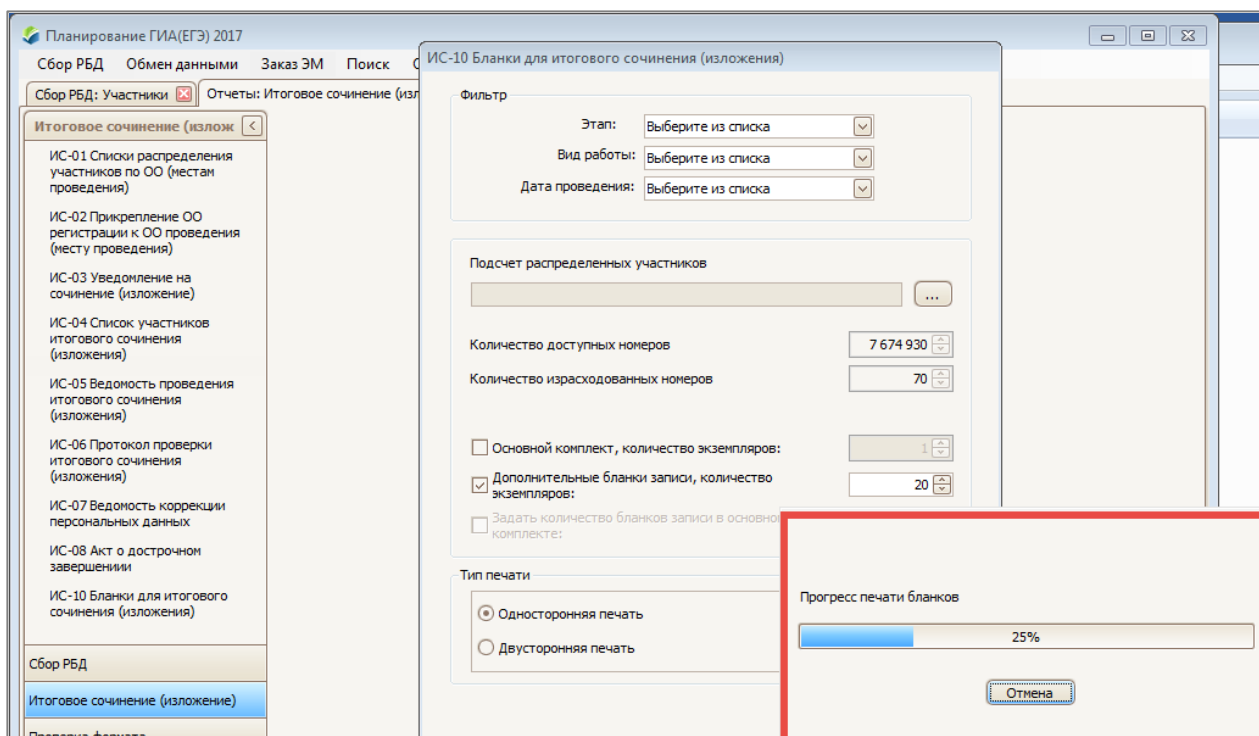

При прерывании процесса печати отображается сообщение с информацией о количестве напечатанных бланков:

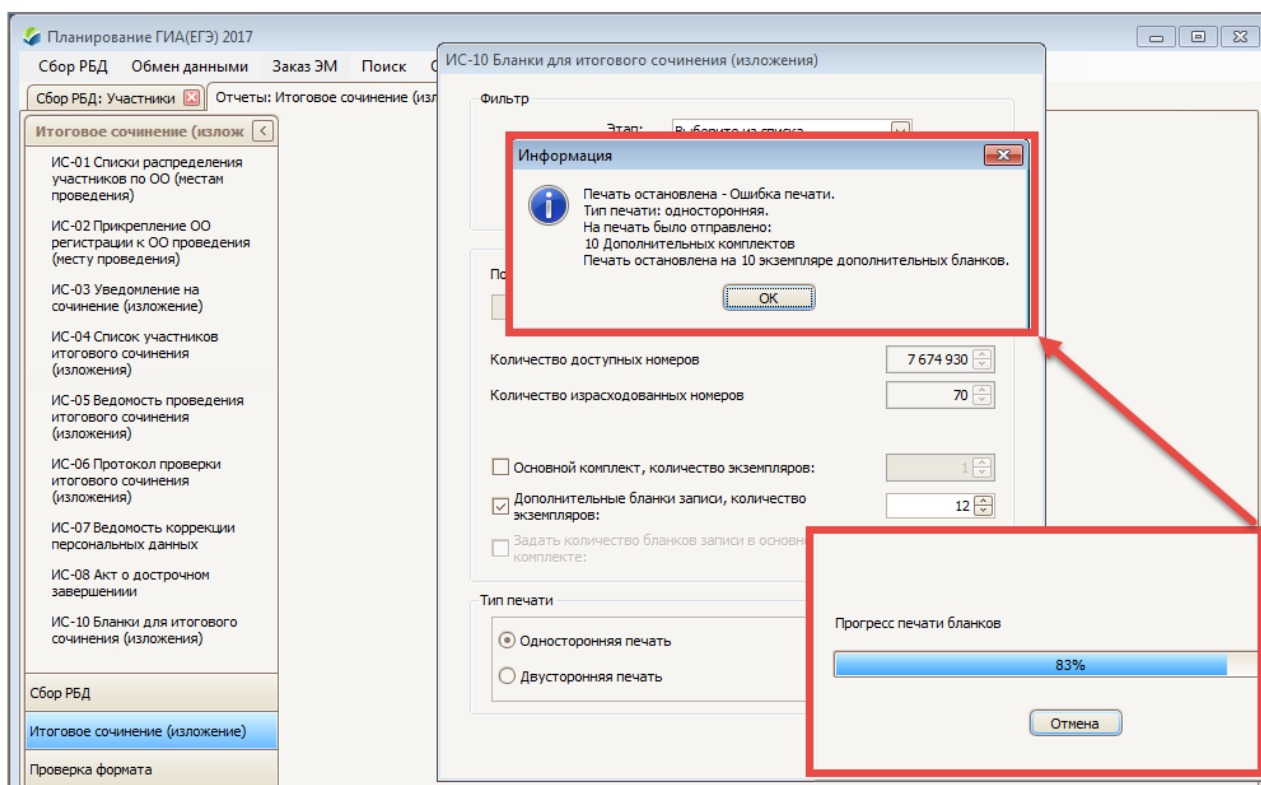

Рисунок 21. Информационное окно о результатах печати бланков